

Beleidsnota

voor de

relatie tussen de

**Protestantse Kerk Nederland te Ede
wijkgemeenten rond De Ark**

en de

Hongaars-Gereformeerde Kerk te Cristesti, Roemenië

Vastgesteld in een gezamenlijke vergadering
kerkeraden wijken 6 en 7, Ned. Herv. Gemeente Ede

10 juni 2004

Inhoud

Inleiding en verantwoording	pag. 2
Missie	pag. 3
Visie	pag. 3
Structuur van het Cristesti-Ede comité	pag. 4
Uitgangspunten voor het praktisch handelen	pag. 6

Inleiding en verantwoording

In het voorjaar van 2004 heeft het moderamen van de wijkgemeenten 6 en 7 van de Nederlandse Hervormde Kerk te Ede een adviescommissie ingesteld voor haar relatie met Cristesti. Na tien jaar praktisch werken in Cristesti ontstaat de behoefte om beleidsuitgangspunten te ontwikkelen voor het werk in de zuster gemeente. Deze beleidsuitgangspunten dienen als ijkpunt voor gemeenteleden die actief zijn vanuit onze gemeente naar de gemeente te Cristesti. Tevens legt het Cristesti-Ede comité op grond van dit toetsingskader verantwoording af naar de kerkenraden voor zijn handelen.

De opdracht aan de adviescommissie luidt als volgt:

- het ontwikkelen van een (beleids)visie op de relatie met de gemeente van Cristesti;
- het opstellen van een beleidsplan op grond van de ontwikkelde visie (wat is nodig);
- het ontwikkelen van een toepasselijke organisatiestructuur;
- het beoordelen van de huidige statuten van de Stichting Cristesti op bruikbaarheid en advies over het al dan niet aanpassen hiervan;
- het opstellen van een huishoudelijk reglement, dan wel een advies hierover.

De Advies Commissie Cristesti bestaat uit 5 personen. In alfabetische volgorde zijn dat Ad Brinks, Aart van Beek, Herman Jansen, Jan Klop en Jan Zweistra.

De commissie is 4 keer bijeen geweest en heeft in consensus gewerkt. Aart van Beek was alleen bij de eerste twee bijeenkomsten aanwezig vanwege vakantie, maar hij staat ook achter dit stuk.

De commissie biedt de uitgangspunten voor het beleid inzake Cristesti hierbij aan ter vaststelling door de kerkenraden en acht zich van zijn plicht ontheven.

Missie

De gemeente rond De Ark van de PKN te Ede wil een geestelijke relatie onderhouden met de gemeente te Cristesti en structurele diaconale hulp verstrekken aan de bevolking aldaar.

Visie

De gemeente te Cristesti, Roemenië is van Godswege op de weg geplaatst van de kerkelijke gemeente te Ede. Onze gemeente wil er zijn voor deze naasten. Vanuit deze overkoepelende visie op de relatie met Cristesti worden de beleidsuitgangspunten vorm gegeven. Voor de missionaire, diaconale en pastorale arbeid in Cristesti sluiten de kerkenraden aan bij artikel 10, lid 1, 2, 3 en 5 van de kerkorde van de Protestantse Kerk Nederland en bij hoofdstuk 5 en 8 van het Beleidsplan "Eenheid in Verscheidenheid 2001 – 2005" van de Hervormde Gemeente te Ede.

Artikel X, kerkorde PKN

1. De gemeente is vanwege haar missionaire opdracht, in heel haar bestaan gericht op getuigenis en dienst aan hen die het Evangelie niet kennen of daarvan vervreemd zijn, opdat ook zij delen in het heil in Jezus Christus.
2. De gemeente vervult haar diaconale roeping in de kerk en in de wereld door in de dienst van barmhartigheid en gerechtigheid te delen wat haar aan gaven geschonken is, te helpen waar geen helper is en te getuigen van de gerechtigheid van God waar onrecht geschiedt.
3. De gemeente volbrengt haar pastorale taak in de herderlijke zorg aan de leden en anderen die deze zorg behoeven, opdat zij elkaar opbouwen in geloof, hoop en liefde.
4. ...
5. Met het oog op de vervulling van haar roeping maakt de gemeente in een relatie van wederkerigheid dankbaar gebruik van inzichten en ervaringen die haar worden aange-reikt door gemeenten waarvan de leden uit andere culturen afkomstig zijn.

Hoofdstuk 8 van het Beleidsplan van de Hervormde Gemeente te Ede handelt over de missionaire gemeente. Art. 8.1 begint met "De Hervormde Gemeente van Ede wil een diaconaal-missionaire gemeente zijn, een levende gemeenschap van mensen die de Here en elkaar liefhebben, getuigend en openstaand naar de wereld."

Hoofdstuk 5 van het Beleidsplan van de Hervormde Gemeente te Ede handelt over Diaconaat. Art. 5.1, lid 4 verwoordt " ...is een diaconaal bewuste gemeente ook gemotiveerd om zorg te dragen voor (financiële) vragen en noden wereldwijd."

Kernpunten in kerkorde en beleidsplan zijn

- werken op basis van de liefde in Christus Jezus
- zorg dragen voor vragen en noden wereldwijd
- opbouwen in geloof, hoop en liefde
- wijzen op de gerechtigheid Gods
- leren van andere culturen

De kerkenraden van de wijkgemeenten 6 en 7 van de PKN te Ede delegeren de voorbereiding en de organisatie van wederzijdse contacten en dienstverlenende activiteiten aan een Cristesti-Ede comité. De leden van het comité onderschrijven de hierboven genoemde visie en daarop gebaseerde kernpunten.

Het Cristesti-Ede comité legt periodiek verantwoording af aan de kerkenraden. Jaarlijks wordt een activiteitenplan opgesteld dat aan de kerkenraden wordt voorgelegd ter goedkeuring, uiterlijk in december van het voorafgaand jaar. Verantwoording van het van het financiële beleid geschiedt aan een kascommissie die door de kerkenraden wordt samengesteld.

De kerkenraden ontvangen de jaarstukken van de stichting conform de statuten.

Structuur van het Cristesti-Ede comité

- Bestuur en Comité

De centrale kerkenraad en kerkvoogdij van onze gemeente hebben indertijd de verantwoordelijkheid voor Cristesti teruggelegd naar de wijken. Omdat wijkkerkenraden geen rechtspersoonlijkheid bezitten, is de stichting Cristesti nodig als intermediair voor subsidies en om sponsoring door bedrijven te vergemakkelijken. Dat is ook de enige formele functie voor de stichting. Het werk in en ten behoeve van Cristesti geschiedt onder verantwoordelijkheid van de kerkenraden vanuit het Cristesti-Ede comité. Het comité heeft een vertegenwoordiger in het platform Geroepen in de Wereld.

In ons voorstel vallen Bestuur van de Stichting Cristesti en Cristesti-Ede comité samen. Daartoe wordt het bestuur van de stichting uitgebreid tot vijf personen. Deze vijf personen geven vanuit het Cristesti-Ede comité leiding aan het onderhouden van de relatie en het diaconale werk ten behoeve van Cristesti.

De verantwoordelijkheid voor het gevoerde beleid van de stichting en de formele aansprakelijkheid daarvoor ligt uitsluitend bij het stichtingsbestuur. Daarmede wordt een beletsel weggenomen, dat zich in het verleden heeft voorgedaan. Gemeenteleden zijn soms graag bereid om zich in te zetten voor Cristesti, maar zij willen geen formele aansprakelijkheid accepteren voor het handelen in de stichting. Deze gemeenteleden kunnen voortaan wel lid van een werkgroep zijn, maar geen lid van het Cristesti-Ede comité.

In de stichting Cristesti en in het Cristesti-Ede Comité wordt formeel op dezelfde wijze gewerkt. Met formeel bedoelen wij op de wijze zoals opgenomen in de statuten van de stichting Cristesti en het bijbehorend huishoudelijk reglement zoals hierna op pagina 6 opgenomen.

Het gaat daarbij o.a. om

- de zittingstermijnen van de leden,
- de wijze van werken en besluiten nemen,
- het verkiezen van de voorzitter, secretaris en penningmeester
- en het afleggen van verantwoording aan de kerkenraden.

Vanuit het bestuur van het Cristesti-Ede Comité worden vijf werkgroepen opgericht, die ieder een gedeelte van de werkzaamheden op zich nemen. Iedere werkgroep staat onder leiding van een bestuurslid. Omdat het bestuur collegiaal werkt, zijn taakverdeling en uitvoering van de werkzaamheden weliswaar primair een zaak van de bestuursleden, maar ook een gezamenlijk gedeelde verantwoordelijkheid. Op deze wijze werkend is ieder individueel bestuurslid verantwoordelijk voor het geheel en aan te spreken op het handelen van haar of zijn werkgroep.

In het voorstel staat onder elke werkgroep een aantal aandachtsgebieden. De in het schema weergegeven verdeling staat niet vast. Zodra het bestuur in nieuwe samenstelling aantreedt, zullen de werkzaamheden verdeeld worden over de werkgroepen naar de gaven die ieder zijn toebedeeld. Dat houdt automatisch in, dat bij aftreden van een bestuurslid het aantal werkgroepen en de werkzaamheden van de werkgroepen opnieuw worden beoordeeld. Dan kan gericht gezocht worden naar de persoon met gaven voor de vrijkomende taken.

Op de volgende pagina is het voorstel voor de nieuwe structuur in een schema weergegeven.

Schema van het voorstel voor de nieuwe structuur van het Ede – Cristesti comité

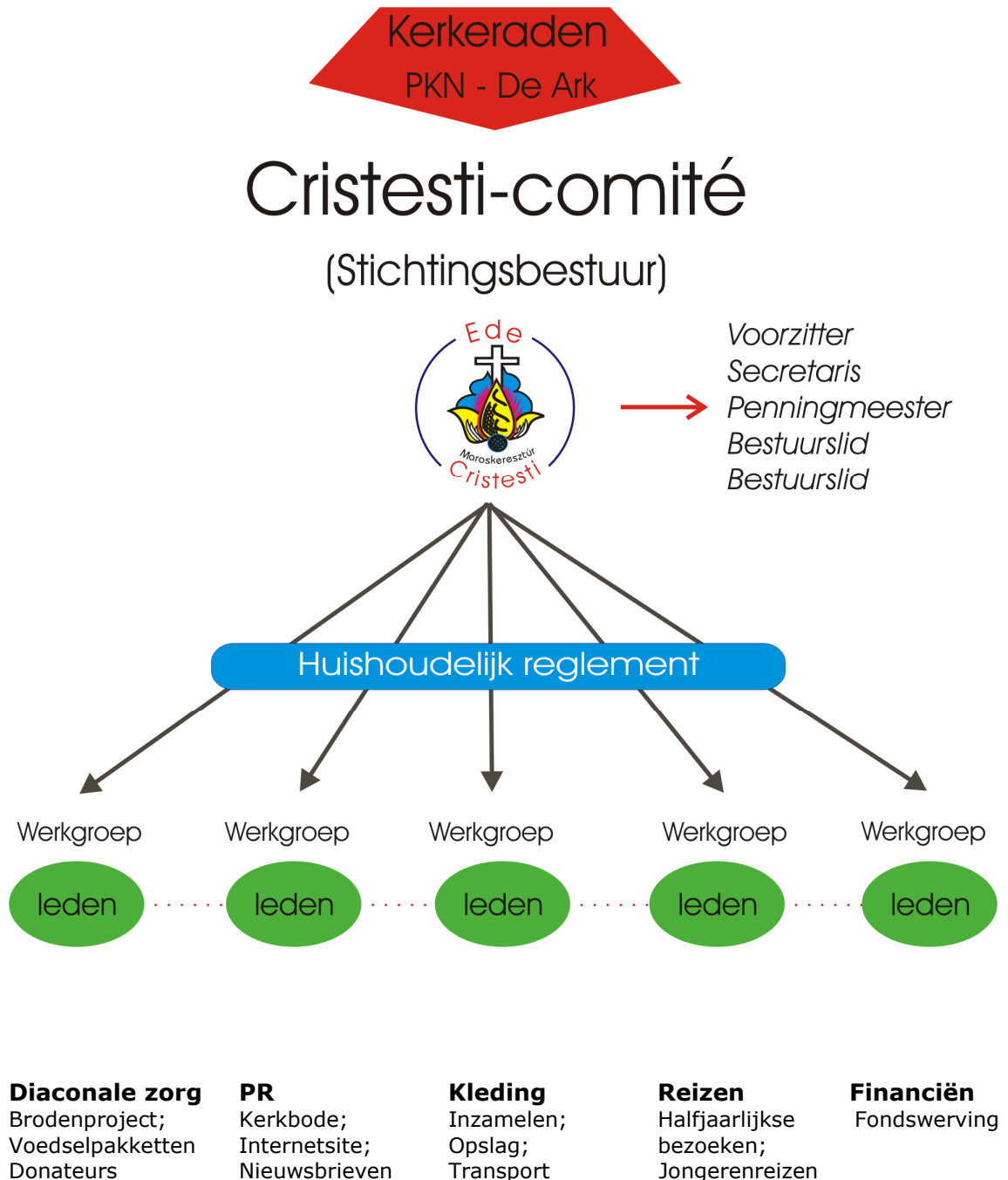

Uitgangspunten voor het praktisch handelen

1. De PKN-gemeente van Ede (wijkgemeenten 6 en 7) is er van overtuigd dat de Hongaars Gereformeerde gemeente van Cristesti in Roemenië van Godswege op haar weg is gebracht. Op basis van die overtuiging wil zij werken aan een hechte en duurzame relatie tussen beide gemeentes. Elkaar willen dienen in oprechte naastenliefde, gebaseerd op de liefde in Christus Jezus, is daarbij geboden.
2. Vanuit onze overvloed trachten we de naasten in Cristesti diaconaal te ondersteunen.
3. Gelijkwaardigheid tussen beide gemeenten is uitgangspunt. Elke vorm van superieur gedrag is hiermee in strijd en dient vermeden te worden.
4. Wij dienen te allen tijde respect te tonen voor de andere cultuur, andere achtergrond en andere situatie. Er vindt geen ongevraagde inmenging of interventie in problemen van de gemeente te Cristesti plaats.
5. Waar onrecht geschiedt, mogen wij getuigen van de gerechtigheid van God.
6. Relaties worden gelegd en onderhouden door ontmoetingen. Contacten tussen leden van de beide gemeentes worden zoveel mogelijk gestimuleerd. Dit geldt vooral ook voor de jongere generatie.
7. Bij bezoeken aan Cristesti worden zieken, ouderen en hulpbehoevenden zo breed mogelijk bezocht.
8. De kerkenraden van de gemeente rond De Ark delegeren de voorbereiding en de organisatie van wederzijdse contacten en dienstverlenende activiteiten aan een Cristesti-Ede comité.
9. Het Cristesti-Ede comité werkt collegiaal en legt verantwoording af aan de kerkenraden.
10. De leden van dit comité en allen die zich hiervoor inzetten, onderschrijven de hierboven genoemde principes van dienende liefde, gelijkwaardigheid en respect. Zij willen hier onder en met elkaar van harte invulling aan geven.